

Lys og Liv



Utgitt av Det teologiske Menighetsfakultet • Nr. 3 august 2000 • 66 årg.

**Et kirkelig og
luthersk fakultet**
side 4 og 5

**Vi så kinesiske
kirker fylt til randen!**

side 2

**MF-lærere sentrale i
høstens TV-serie om
Jesus** side 10

- Vi så kinesiske kirker fylt til randen!

MF kan være i ferd med å utvide sitt kontaktnett med teologiske institusjoner i Sør- og Øst-Asia. To grupper var ute på reise i perioden 12. - 28.mai. De ønsket å etablere kontakt med institusjoner i India, Malaysia, Singapore, Thailand, Hong Kong/Kina.

av Asle Rossavik

Den ene gruppen besto av leder av internasjonalt utvalg Kjell Olav Sannes, dekanus Lars Østnor, leder av studentenes fagutvalg Irene Tvedt og Ernst Harbakk fra Areopagos. Andre gruppe besto av Tormod Engelsviken, Arne J. Eriksen og nestleder i studentrådet Eva Klokkerud. Arne J. Eriksen (AJE) og Irene Tvedt (IT) svarte på spørsmål om turen som representanter for hver sin gruppe.

- Hva er bakgrunnen for at MF valgte å sende ut disse to gruppene?

AJ: - Fakultetsrådet har nedsett et utvalg som skal utrede MFs relasjoner til andre teologiske utdanningsinstitusjoner internasjonalt. Det viser seg at det å ha nasjonale og internasjonale nettverk blir stadig viktigere. Til nå har MF hatt mange nordiske, europeiske og til dels amerikanske kontakter, mens institusjonelle relasjoner i Afrika og Asia har vært langt færre.

I de samtalen vi har hatt har det vært fruktbart å snakke om et samarbeid om utveksling av studenter, lærere og administrativt personale. Forskningsarbeid kan også være aktuelt.

IT: - Flere av de prestesemi-



På besøk i det lutherske presteseminalet i Bangkok. Irene Tvedt (t.v) og Lars Østnor (bak) får opplæring i Thai-musikk av en Thai-musikklærer (lys kjole), misjonær Oddbjørn Stangeland og en av de lokale kirkelige ledere. Foto: Kjell Olav Sannes

narene som vi besøkte drev ikke med noe særlig forskning. Det var i det hele tatt store forskjeller på de institusjonene vi besøkte. For eksempel besøkte vi Assumption College (ABAC) i Bangkok, som er et katolsk universitet, men de har ingen egen teologisk avdeling. Derimot hadde de en avdeling kalt Department of Philosophy hvor det var en underavdeling som arbeidet med Philosophy and Religion.

AJE: - Vi snakker her om stater som ikke anerkjenner teologisk utdanning som høyere akademisk utdanning. Det fører til at mange av institusjonene lever under vanskelige forhold. Derfor er det viktig for oss å kjenne

til deres nasjonale bakgrunn på forhånd.

IT: - For eksempel var det i Kina problemer, selv om det på papiret er innrømmet religionsfrihet. Staten vil at alle organisasjoner av kristne skal registreres, men når de melder seg blir det samtidig kjent om de har en fortid med ulovlig kristen virksomhet. Dette fører til at det fremdeles er en stor «undergrunnskirke» i Kina.

AJE: - Det viser seg at et demokratisk valgt flertallsstyre ikke nødvendigvis er et demokrati. Vi har sett at kristne minoriteter ikke har det lett. Majoriteten undertrykker de kristne minoritetene. I India er det slik at de må vente til hele familien er «omvendt» til de kan døpes av

Forsidebildet:

MF i Østen. Student Irene Tvedt og Kjell Olav Sannes besøker et buddhistisk tempel i Bangkok, Thailand. Foto: Lars Østnor



Vakre omgivelser ved det teologiske colleget i Bangalore i India, South Asia Institute of Advanced Christian Studies.

Foto: Svein O. Thorbjørnsen

frykt for represalier fra omverdenen. I Singapore fikk et teologisk seminar beskjed om at deres bygg var ekspropriert av staten. Dermed måtte de plutselig forsøke å få til å bygge et nytt bygg ett annet sted. Det er tøffe samfunnsforhold de lever under.

- Hvem var initiativtaker til denne reisen?

AJE: - Arbeidsgruppen planla denne turen som et ledd i MFs utredning av sine internasjonale relasjoner. Det var også denne gruppen som søkte støtte fra Areopagos (tidl. Buddhistsmisjonen). De svarte ja og støttet turen med å dekke mye av reisecutgiftene.

IT: - Ernst Harbakk var med vår gruppe på turen for Areopagos. Han har vært misjonær i denne delen av Asia (Hong Kong og Taiwan) og fungerte som en døråpner for oss her nede.

AJE: - Harbakk snakker kinesisk og kjenner de lokale forholdene. I tillegg til at han var med på turen har han også vært en god konsulent for arbeidsgruppen i planleggingsfasen.

IT: - Gruppen som Arne J. Eriksen reiste med måtte klare seg uten Harbakk på turen. -

Tormod Engelsviken hadde en lignende rolle på vår gruppe. Han har jo også bred internasjonal erfaring som kom godt med.

- Hva slags utbytte kan MF få av et samarbeid med disse institusjonene?

AJE: - Dette er unike studiesteder for religionsvitenskap og misjonsvitenskap. Her lever de dessuten i en praktisk hverdag som aktualiserer en rekke kirkelige problemstillinger. Det er spennende å se måten de bruker bibelfagene på i denne forbindelse.

- Hvordan arbeider dere videre? Er det blitt gjort noe mer for å formalisere kontakten med disse institusjonene?

AJE: - Det skal legges fram en rapport for fakultetsrådet til høsten. Den vil inneholde forslag til hvordan vi går videre med dette, men det er for tidlig å si noe konkret om resultatet nå.

- Har dere noen spesielle opplevelser eller minner dere vil trekke fram fra turen?

IT: - I Nanjiing var vi sammen med en gruppe på 8 til 10 studenter og fikk høre deres historier. Dette var det nærmeste vi kom Kinas virkelighet. I Kina, som er så annerledes enn Norge, var det en opplevelse å komme inn i en kirke fylt til randen av rundt 800 kristne. Det gjorde også inntrykk å møte små menigheter på 30-40 mennesker og få lov til å høre om deres tro og den hverdag de sto i.

AJE: Vi reiste fra MF med en bevissthet om behovet for økt rekruttering til teologiske studier og kirkelige tjenester. På MF møter vi ofte den vanskelige

kirkelige situasjonen med en oppfordring om å fokusere på lokalmenigheten. Jeg vil også utvide perspektivet og se den kirkelige tjenesten i et globalt perspektiv. Ved å løfte blikket blir man ikke så fokusert på indre strid. På vår reise opplevde vi f. eks. hvor godt flere kirkesamfunn kan samarbeide om teologisk utdanning. I Malaysia og Singapore samarbeidet den lutherske kirken med den anglikanske kirken, metodistkirken og den presbyterianske kirken. Vi så klart linjene til Norge og Porvoo-avtalen, «Nådens fellesskap» og Leuenberg-avtalen. Også her hjemme må vi arbeide med nye økumeniske perspektiver. Og med gode internasjonale samarbeidspartnere kan MF få gode impulser.

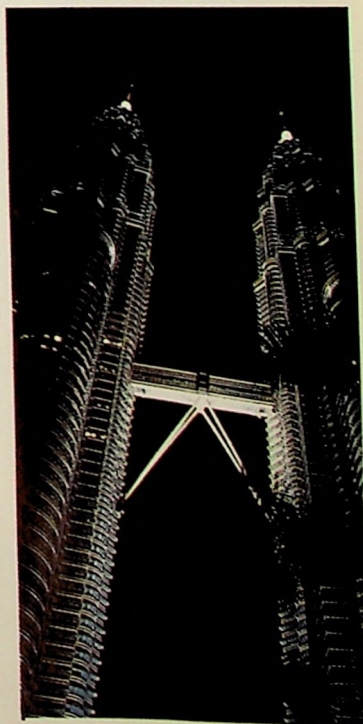

Verdens høyeste bygning ligger i Kuala Lumpur i Malaysia og er et spektakulært syn.

Foto: Svein O. Thorbjørnsen

Lys og Liv

Utgiver:
Det teologiske Menighetsfakultet

Ansvarlige redaktører:
Direktør Finn Olav Myhre
Dekanus Lars Østnor

Redaktør:
Jon-Geir Dittmann
Redaksjonssekretær/fotograf:
Marianne Torp
Redaksjonsmedlem:
Asle Rossavik

Lys og Liv er informasjonsbladet til Det teologiske Menighetsfakultet. Bladet utkommer med 5 nummer årlig, og sendes til ledere for MF-foreningene, samtlige menighetsråd og alle navngitte bidragsytere. Alle som ønsker det, får bladet gratis tilsendt. Ved kildeangivelse kan artikler fra Lys og Liv frit gjengis.

Gaver til MF:
Alle gaver du gir til MF's arbeid kan du trekke fra på selvangivelsen i følge skattelovens paragraf 44. Mottatte gaver innrapporteres til skattekontoret.

MF tilbyr følgende studier:

- Kristendomskunnskap grunnfag, mellomfag og hovedfag
- Teologistudiet med praktisk-teologisk seminar
- Kateketutdanning
- Etter- og videreutdanning

Ta kontakt med studieveilederne!

Besøksadr.: Gydas vei 4, Oslo
Postadr.: Postboks 5144
Majorstua, 0302 Oslo
Tlf.: 22 59 05 00. Fax.: 22 69 18 90
Bankgiro: 6039.05.58409
Postgiro: 0801 5128780
e-post: infoavd@mf.no
MFs hjemmeside: www.mf.no
Fax til red.sekr/
informasjonsavd.: 22 59 05 01

Grafisk produksjon:
PDC Tangen as, Oslo
Opplag dette nr. 26 000

Neste nr. kommer oktober 2000

KIRKELIG OG LUTHERSK FAKULTET

Er Menighetsfakultetet i ferd med å bli mer kirkekritisk og mer økumenisk i sin profil? Slik kan man spørre når det nå blir kjent at fakultetet skal utrede sin kirkelige og lutherske selvforståelse.

Lærerrådet vedtok på sitt møte 8.mai i år bl.a. følgende: «1. Lærerrådet ønsker å få utredet spørsmålet om hva som i dag skal forstås med at «Fakultetet baserer sin virksomhet på ... Den norske kirkes evangelisk-lutherske bekjennelse». 2. Det bør gjennomtenkes hva dette innebærer med hensyn til lærernes kirke- og konfesjonstilknytning og med tanke på en luthersk kristendomsformidling i en økumenisk tid. 3. Fakultetets tilknytning til Den norske kirke bør utredes spesielt».

Når jeg som dekanus tok initiativ til å få nedsatt et utvalg til å drøfte disse spørsmålene, var det ikke ut fra et ønske om å løse på Menighetsfakultetets snart hundreårige bånd til Den norske kirke og dens menigheter. Det var heller ikke ut fra en tanke om at fakultetet skal gå over til å være en økumenisk institusjon som formidler flere kirkesamfunns lære på lik linje og som har lærerkrefter fra ulike kirkesamfunn.

Utgangspunktet fra min side var spørsmålet hvorvidt Menighetsfakultetets grunnregler og hittidige praksis er tilstrekkelig klar og entydig når det gjelder dets funksjon som et luthersk fakultet til tjeneste for Den norske kirke. Dessuten er det også grunn til å spørre om det har skjedd viktige endringer i den kirkelige og økumeniske situasjonen som gjør at det er behov for å tenke nytt om den selvforståelsen som fakultetet målbærer. Har f.eks. vår kirkes inngåelse av avtalen «Nådens fellesskap» med metodistene og av den såkalte «Porvoo-avtalen» med anglikanske kirker noen betydning for MF's målsetting og virksomhet?

I Menighetsfakultetets grunnregler finnes det sterke utsagn om det nære forholdet mellom institusjonen og Den norske kirke. Grunnreglene bidrar i første rekke til å bestemme den bekjennelsesmessige basisen for virksomheten og den delen av målsettingen som omfatter utdanningen for tjeneste i denne kirken.

Men den kirkelige tilknytningen bør også inneholde en kritisk solidaritet i forhold til Den norske kirke. I den nåværende situasjonen er det et stort behov for å gjennomtenke hvordan denne rollen best kan ivaretas.

Menighetsfakultetets skrifttro og menighetsbyggende teologi gjør at studenter fra en rekke konfesjoner søker hit for å kvalifisere seg til tjeneste i skolen eller innen sitt eget kirkesamfunn. Dette aktualiserer utfordringen å skulle formidle «en luthersk kristendomsforståelse i en økumenisk dialog» (fra Virksomhetsplan 2001-2003).

Hvordan kan dette gjøres?

Det vil tjene Menighetsfakultetet at vi utdypet og utfolder vårt særpreg og vår målsetting.



Lars Østnor

Lars Østnor, dekanus



Gud, Jona og deg.

Dette er første gang jeg skriver en andakt for Lys og Liv. Da jeg fikk dette ærefulle oppdraget tenkte jeg at nå måtte jeg virkelig skjerpe den teologiske hjernehalvdelen (hvis den finnes). Andelen lesere med innsikt og erfaring i bibelsk og kirkelig materiell er ganske høy, så jeg prøvde å bla opp noen flotte gullkorn fra Paulus eller intrikate teorier på Deutro- Jesaja og andre viktige ting som jeg skulle ha lært. Dessverre kom aldri de teologiske skattene, jeg venter faktisk fortsatt.

I stedet begynte jeg å tenke på hvorfor jeg går MF.

Jeg ble ferdig med semesteremne i praktisk teologi SPT til sommeren og skal nå begynne med Hebraisk. Ikke en gang halvveis i studiet og jeg er allerede klar til å bli ferdig. Den teologiske utdannelsen er laaang. Jeg tror at det kan være farlig å studere så lenge. Det blir nemlig farlig hvis jeg glemmer utgangspunktet mitt, og bare ser på studier og forelesninger.

Jeg begynte her fordi jeg tror Jesus kan forandre mennesker. Ikke bare kan han, men han vil. Jeg tror det er det han vil mest. Jeg tror at den boka som har det viktigste pensum er Bibelen, og at der finnes det virkelige svar for virkelig mennesker i år 2000. Jeg tror at Gud ønsker å bruke meg til å føre mennesker til tro på hans sønn, Jesus Kristus. Hvis Han kan bruke meg, er det gode sjanser for at Han kan bruke deg også.

En som ble brukt av Gud var Jona. Denne boka blir oftest brukt på søndagsskolen, men jeg tror Gud også har et budskap til oss som ikke går der lenger.

Jona var en profet, men også en skikkelig tulling. Det er ille nok å rømme fra Guds plan, men se hvordan Jona furter og skjeller ut Gud etter at hele byen vendte om. Denne boka viser to viktige sider ved Gud. Den ene er at Gud er opptatt av byer, Han vil at byer skal bli omvendt. Jeg tror derfor at Gud er opptatt av Oslo, og Han ønsker at alle som bor her skal komme tilbake til Ham. Den andre viktige siden er at hvis Gud kan bruke en fyr som Jona, da kan Han bruke deg og meg. Jeg tror at de fleste på MF hadde blitt relativt glade hvis folk i Oslo hadde vendt seg tilbake til Gud, og ikke sure slik som Jona ble.

Til mine medstudenter:

Nå starter et nytt semester, og dette er et semester hvor Gud har bruk for deg. La deg bli brukt av Gud, ikke vent til studiet ditt er ferdig! Du kan gi studietiden din på MF en helt ny og spennende dimensjon. MF er plassert midt i en by med enorme lengsler etter Gud.

Strekker du ikke til sier du? Det stemmer! Du strekker ikke til, men det gjør Gud. Se på Jona, du passer perfekt inn i Guds plan for deg.

*Morten Holmqvist
stud. theol.*

Temadag om dåpsopplæring

Mandag 23. oktober arrangeres det temadag om «Dåpsopplæring i en ny tid». Blant bidragsyterne nevner vi: Gunnar Stålsett, Sigmund Harbo, Trond Bakkevig, Randi Jørgensen og Mari Wirgenes.

Björdal tilbake

Øystein Björdal begynner som amanuensis i praktisk teologi på MF igjen etter tre års permisjon. Geir Hansen, som har vært Björdals vikar i denne perioden, har sluttet.

Birger Fossum slutter

Etterutdanningsleder Birger H. Fossum slutter ved fakultetet 15. september. Han har fått stilling som sokneprest i Trøgstad i Borg bispedømme.

Hva betyr det i dag at MF er et kirkelig og luthersk fakultet?

av Jon-Geir Dittmann

- *Hva ligger det i at fakultetet regner seg som kirkelig og som luthersk?*
- *Hvilken betydning har lærernes kirketilhørighet?*

På vårparten ble det kjent at professor *Bernt T. Oftestad* måtte slutte i sin undervisningsstilling på MF fordi han har meldt overgang til Den katolske kirke. Han har i stedet fått oppgaver som prosjektleder for MFs arkiv og skal fortsatt drive forskning. Denne saken har igjen aktualisert spørsmålet om Menighetsfakultetets egenart i kirkelig og konfesjonell henseende. Noen av disse spørsmålene var også framme i utarbeidelsen av den nye studieplanen for teologistudiet.

MFs grunnregler bærer sterkt preg av fakultetets nære relasjon til den lutherske bekjennelsen og til Den norske kirke. Samtidig har MF for lengst åpnet sine

dører for studenter med annen kirketilhørighet enn Den norske kirke. Fagplanene gjenspeiler også en utvikling i retning av en bredere horisont. Under overskriften «Overordnede mål» heter det f.eks. i den nylig godkjente teologi-planen: «Studiet ...skal gi det faglige grunnlag for prestedtjeneste og annen tjeneste i Den norske kirke og i andre kirkesamfunn».

Dekanus *Lars Østnor* har tatt et initiativ til at disse spørsmålene må avklares nærmere. Han antydet dette i et intervju med avisen *Vårt Land* i april i år. I forkant av dette intervjuet gav rektor *Halvor Nordbø* i samme avis uttrykk for at det burde være plass på MF også for lærere med en annen konfesjonell tilknytning i visse undervisningsstillinger.

I et notat til lærerrådet påpeker Østnor at det etter avgjørelsen i Oftestad-saken har vist seg å rå usikkerhet i spørsmålet om hvordan MF skal forstå seg som kirkelig, i betydningen knyttet til Den norske kirke, og

som luthersk i betydningen basert på evangelisk-luthersk bekjennelse. I en sak som er så avgjørende for målsettingen og virksomheten ved institusjonen, bør det ikke herske uklarhet, mener han. Han har tro på at en åpen, intern drøfting av MFs kirkelige og lutherske selvforståelse kan medføre en fornyet bevissthet om institusjonens egenart og oppgave i møte med dagens utfordringer.

Lærerrådet har nedsatt et utvalg bestående av professor *Torleiv Austad* (leder), prodekanene *Hans Kvalbein* og *Svein Olaf Thorbjørnsen*, rektor *Halvor Nordbø* og dekanus *Lars Østnor*. Utvalget bes om å drøfte saken med Lærerrådet og Studentrådet i løpet av arbeidet. Utvalget vurderer selv om det bør søkes kontakt med de sentrale organer i Den norske kirke og avholdes en åpen høring underveis i utredningsprosessen. De er bedt om å legge fram sitt dokument før 1. mai år 2001. Se også til dette lederen side 4.

Utdrag fra MFs grunnregler som berører spørsmålet om konfesjonell og kirkelig tilknytning

§ 7

Det teologiske Menighetsfakultet er en uavhengig høyskole for teologisk utdanning og forskning. Fakultetet baserer sin virksomhet på Den Hellige Skrift og Den norske kirkes evangelisk-lutherske bekjennelse.

Fakultetets mål er å gi utdanning for prestedtjeneste og annen tjeneste i kirken, helsestutium og utdanning i faget kristendomsfag for tjeneste i kirke og skole.

§ 10

Forstanderskapet er fakultetets øverste myndighet. Medlemmer og varamedlemmer skal bekjenne den kristne tro etter Den norske kirkes bekjennelse og bære en kristelig vandel.

§ 13

..... Enhver som deltar i fakultetets styre, råd og utvalg og som ikke deler vår kirkes bekjennelse, er ubørlig til å delta i tilretteleggelse og avgjørelse i saker som angår kirkenes lære, innholdet i undervisningen eller andre saker av viktighet for Den norske kirke.

Visjoner for MF

Den nye virksomhetsplanen for MF og dekanus Lars Østnor sin rapport sto sentralt da MFs forstanderskap avvirket sitt årlige møte 28. april.

Årsberetningen ble lagt fram av styrets leder, Torbjørn Lied (den generelle årsmeldingen finner du på side 15). Studentrådets leder Tone S. Kaufmann rapporterte om Studentrådets aktiviteter. Etter en grundig samtale gav Forstanderskapet sin tilslutning til den foreslåtte virksomhetsplanen for 2001 - 2003. Denne planen trekker opp hovedlinjene i fakultetets satsing og virksomhet på lang sikt (se egen ramme). En mindre grunnregelendring som gjelder studentbetaling ble vedtatt.

Valg

Til nytt styremedlem ble administrasjonssjef i NKSS, Nina



Sentrale personer under Forstanderskapets møte, fra v. ordfører, biskop Ole D. Hagesæther, varamedlem til styret, Ingeborg Midttømme og styrets leder, sokneprest Torbjørn Lied.

Brokhaug valgt. Kapellan Ingeborg Midttømme, adm. dir. Dag G. Kjosavik og domprost David Gjerp ble alle valgt som nye vararepresentanter til styret. For perioden 2000 - 2001 ble sokneprest Torbjørn Lied gjenvalgt som styrets leder, mens kontorsjef Ragnhild Strøm Tor-

juul ble gjenvalgt som nestleder. Ole D. Hagesæther og Ornulf Elseth ble gjenvalgt som henholdsvis ordfører og ordfører for Forstanderskapet.

14 forstandere samt fire vararepresentanter møtte. I tillegg deltok fire av styremedlemmene samt en rekke av MFs ansatte.

Innledningen til den vedtatte Virksomhetsplanen 2001 - 2003.

Grunnlag

Det teologiske menighetsfakultet er en uavhengig og offentlig utdannings- og forskningsinstitusjon for kirken og samfunnet. Institusjonens virksomhet er basert på Bibelen som Guds ord og på Den norske kirkes evangelisk-lutherske bekjennelse.

Formål

Fakultetets formål er å gi utdanning for preste-tjeneste og annen tjeneste i kirken, kateketutdanning og utdanning i kristendoraskunnskap (KRL) for tjeneste i kirke, skole og samfunn.

Visjon

Institusjonens grunnlag og formål virkeliggjøres ved at studentene og studentenes læring settes i sentrum.

Mål

Denne visjonen vil institusjonen søke å virkeliggjøre i treårsperioden ved at:

- studentenes nåværende og fremtidige tjeneste blir fokusert i undervisningen
- undervisningen er forskningsbasert, samtdsorientert, kvalitetssikret og godt pedagogisk tilrettelagt
- lærestedet preges av teologisk kunnskapsformidling, personlighetsdannelse, kristen tro og omsorg
- studentene utfordres til å leve i og formidle den kristne tro
- fakultetet er åpent for studenter med ulike tros- og livssynsbakgrunn
- fakultetet formidler en luthersk kristendomsforståelse i en okumenisk dialog
- studentene får hjelp til å reflektere kritisk og konstruktivt om teologien som livstolkning, med profilerte lærere som modeller
- fakultetet utvikler fleksible undervisnings- og studietilbud
- det fysiske læringsmiljø oppdateres og tilrettelegges for studentenes læring

MF på kryss og tvers

Tekst og foto: Marianne Torp



Samarbeid Kirke-Skole

MF og IKO har gått sammen om et dagskurs som fokuserte på forholdet mellom kirkens dåpsopplæring og KRL-faget. Her er høyskolelektor på Høyskolen i Sogn og Fjordane, Bjørg T. Sæter og res.kap. i Jeløy, Øystein Spilling i samtale ved lunsjen.



MF Grand Prix

Sveinung Enstad i aksjon, akkompagnert av IT-leder John Erik Eriksen på gitar og Jorge Alberto Bastos Orozco på trommer.

Internasjonale studenter

Fra venstre Greyson Y. Mhale fra Tanzania, Amsalework Tameru, Amsalu Tadesse fra Etiopia og Naomi Jillo Waqo fra Kenya har fullført 2-årig Master-program ved MF. Foto: Asle Rossavik



Kantina forvandlet

MFs kantine kan brukes til så mangt. Her er den forvandlet til en idrettsarena med tilskuerplasser. Knut Ole Hol (til venstre) kjemper mot Bjørn Inge Holberg.

Pensjonistakademiet

Ivrige pensjonerte teologer var samlet til dobbeltforelesning ved Oskar Skarsaune. Tema var *Den glemte kirkehistorien i Asia*.





◀ Nettverk for rekruttering av prester

Menighetsfakultetet samlet i juni seks prester fra ulike steder i landet til en temadag med fokus på rekruttering av ungdom til prestedetjenesten. Felles for dem er at de har fått sin utdanning på MF og at de har mye kontakt med ungdom i sine prestestillinger. De utgjør kimen i et nyopprettet nettverk for rekruttering av prester.

Fra venstre: Elisabeth Kristiansen, Jon-Geir Dittmann fra MF, Bendik Egeland, Carl-Ove Fæster, Eileen Jeanette Paus, Rune Lia og Ingun Margrethe Aarseth Hoi-vik. Prosjektleder Asle Rossavik, MF var ikke til stede da bildet ble tatt.



◀ Forskningstorget

er et nytt tiltak for å gi målrettet konkret hjelp til studentoppgaver og forskning. Studenter og lærere var samlet, sammen med eksternt inviterte gjester. Et idebørs-hefte ble laget til dagen.

Fra høyre: professor ved MF Oskar Skarsaune, kompetansesjef i Kirkens Arbeidsgiverorganisasjon (KA) Marit Halvorsen Hougsnæs, høgskoledosent ved Høyskolen i Stavanger (HiS) Sigmund Harbo, forskningsleder ved MF Nils Aksel Røsæg og professor ved Høyskolen i Agder (HiA) Pål Repstad.



▲ Semesterv avslutning

«En flott fest!» var kommentarene fra Eva Haugen, Ingebjørg Bugge, Marie With, Synnøve Koren og Kari Nome. De tilhører alle MF-foreningen «Prestekragen» og var med ved semesteravslutningen i juni. Her sammen med Kjell Olav Sannes. Prestekrage-navnet er symbolsk for at de omslutter MF og presteutdanningen. Vi er takknemlig for alle støttegruppene som arbeider for MF.



▲ Praktikums avslutningskull juni 2000.

MF-lærere sentrale i høstens TV-serie om Jesus

LAGER STUDIEBOK OM «MANNEN SOM BLE MESSIAS»

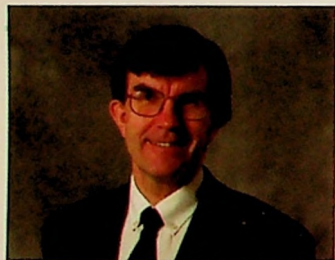

Denne høsten sender NRK2 en TV-serie på 10 programmer som skal stimulere til å lære mer om Jesus, Det nye testamentet og den første kristne historie. MF ble av NRK utfordret til å bidra aktivt med vår teologiske kompetanse. MFs ledelse så betydningen av å være med i denne satsingen, og som en konsekvens av det har MF-professorene *Oskar Skarsaune* (bilde) og *Karl Olav Sandnes* skrevet en egen studiebok nettopp om mannen som ble Messias. De deltar også i et innledende TV-program med kommentarer og refleksjoner.

Boka gir en nyttig innføring i hvordan Jesus-forskningen begrunner sine resultater. Den har egne kapitler knyttet til de enkelte episodene i TV-serien. Studieboka vil være i salg fra august måned.

Mange vil være skeptisk til en serie med fokus på bibelkritisk forskning. Oskar Skarsaune sier dette om sin begrunnelse for å levere et bidrag i denne sammenheng:

- Tradisjonelt har mange norske kristne følt på en stor grad av engstelse ved å skulle slippe den mer bibelkritiske Jesus-forskningen inn på seg. Man har tenkt at den bare kan anfekte troen. Jeg vil si: Kanskje vi ikke

skulle være så engstelige? Forskning har gjerne vært omgitt av stor respekt og prestisje, og «vanlige» troende har ofte tenkt at de ikke var kompetente til å ha en egen mening om forskernes resultater. Det synes jeg ikke det er noen grunn til. Vi har alle direkte tilgang til de samme kildene som forskerne, og vi er alle kompetente til å være «forskere» selv! Det stoffet som denne serien presenterer er det fullt mulig å ta til seg med en våken, kritisk sans. Dessuten: Å drive historisk rekonstruksjon har aldri vært troens fremste tilnærming til Jesus. Troens erfaring av å ha møtt den oppstandne behøver ikke føle seg truet av Jesus-forskningen.

- I TV-programmene slipper forskerne bare til med korte konklusjoner. I boka vi har skrevet prøver vi å vise noe mer av hvordan forskerne tenker, hvilke premisser og forutsetninger som ligger bak etc.

- Selv om serien på mange måter gir ganske profilerte svar på hvem Jesus var, er ikke dens primære hensikt å provosere kir-

ken og de kristne. Den forholder seg nok mer kritisk til Jesus-bilder fra eldre forskning. Serien har blitt til i et amerikansk forskningsmiljø. Disse forskerne har vært veldig dyktige til å bruke media i sin formidling. Selv om det er en god del i programmene jeg ikke er enig i, så synes jeg serien absolutt er lærerik. Blant annet kommer det fram mye spennende kunnskap fra moderne arkeologi, og bakgrunnskunnskap fra samfunn, miljø og politikk på Jesu tid. Den gir også interessante glimt inn i hvordan moderne Jesus-forskning kaster nytt lys over personen Jesus ut fra delvis ny kunnskap om hans bakgrunn. Jeg tror at menigheter og kirkefolk vil ha utbytte av å delta i samtale- og studiegrupper om dette.

8 av TV-programmene vil bestå av den amerikansk produserte serien med tittelen «From Jesus to Christ». I tillegg lager NRK to programmer som retter søkelyset på forskningsresultater og legger opp til debatt. Det blir også radioprogrammer knyttet til serien.

Mannen som ble Messias

Høsten 2000 sender NRK fjernsynsserien *Mannen som ble Messias*. I den forbindelse utgis også boken med samme navn, skrevet av Karl Olav Sandnes og Oskar Skarsaune. Utgangspunkt for boken har vært å belyse forskningen omkring Jesus-skikkelsen og den kirken som vokste frem i hans fotspor. Med denne viktige utgivelsen gjøres en mer enn tohundreårig debatt om den historiske Jesus tilgjengelig.

Boken kan leses som en selvstendig utgivelse, men inngår også som en del av et samarbeidsprosjekt mellom Menighetsfakultetet, Norsk Kristelig Studieråd, IKO og NRK. Boken finnes på lager ultimo august og kan kjøpes i bokhandelen eller bestilles hos NRK Hefseripedijonen, tlf 23049311/12, faks 23047408 eller e-post: hefter@nrk.no

NRK

ISBN 82-7118-272-2

kr. 149,-



Ansatte ved MF i studietåret 2000–2001

På de fire neste sidene finner du bilde, navn og tittel på ansatte ved Menighetsfakultetet i studieåret 2000/2001.

NT - Det nye testamente • GT - Det gamle testamente • KH - Kirkehistorie • ST - Systematisk teologi • MV/RV - Misjonsvitenskap/Religionsvitenskap • RP - Religionspedagogikk • NFR - Norges Forskningsråd

Fakultetets ledelse:



Lars Østnor, dekanus, professor ST



Arne J. Eriksen, studtesjef



Finn Olav Mybre, direktør



Gunnar Rein Olsen, kontorsjef/personalsjef

Studieløpet for kristendomskunnskap/teologi:

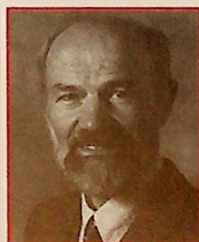

Hans Kvalbein, prodekanus, professor NT



Svein Olaf Thorbjørnsen, prodekanus, 1. amanuensis ST



Torleiv Austad, professor ST



Leif Gunnar Engedal, professor PT



Tormod Engelsen, professor MV/RV



Gunnar Heiene, professor i ST



Jan-Olav Henriksen, professor ST



Karl Olav Sandnes, professor NT



Oskar Skarsaune, professor KH



Arvid Tångberg, professor GT



Tore Wigen, professor ST



Harald Hegstad, professor II, ST (permisjon)



Peder Gravem, 1. amanuensis ST



Reidar Hvalvik, 1. amanuensis NT



Vidar Leif Haanes,
1. amanuensis KH



Sverre Dag Mogstad, 1.
amanuensis RP



Arild Romarheim,
1. amanuensis MV/RV



Kjell Olav Sannes,
1. amanuensis ST



Jan Sebumacher,
1. amanuensis KH
(permisjon)



Terje Stordalen, 1.
amanuensis GT

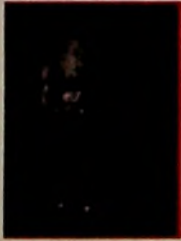

Martin Synnes, 1.
amanuensis NT



Karl William Weyde, 1.
amanuensis GT
(permisjon)



Bjørn Helge Sandvet,
amanuensis gresk/NT



Tor Magnus Amble,
fakultetslektor Hebr./GT
(permisjon)

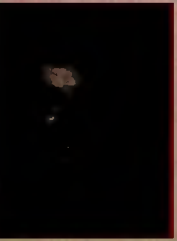

Per Kristian Ascbim,
fakultetslektor KH
(vikar)

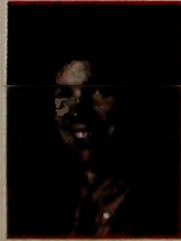

Gunnar Haaland,
fakultetslektor NT/GT
(vikar)



Hanne Birgitte Sødal
Tvetto, fakultetslektor NT



Halvor Nordbaug,
rektor

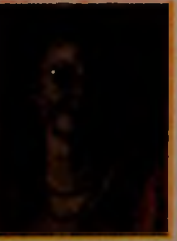

Kristine Aleksy Alveng,
fakultetslektor



Øystein Bjørndal,
amanuensis



Per Arne Dabl,
amanuensis



Hans Olav Gilje,
fakultetslektor



Anne Pettersen,
praksisleder



Marit Rypdal,
studieinspektør



Bjørn Olav Kvam
GT

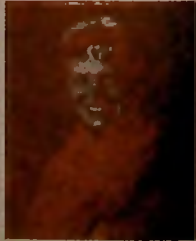

Kristin Norseth
KH



Olav Fykes Tveit
ST

**MF-
stipendiater:**



*Ase Berger Cameron
ST*



*Geir Otto Holmås
NT*



*Ole Fredrik Kullerud,
KH*



*Øystein Lund,
GT*



*Hanne Løland
GT*



*Line Marie Onsrud
RV*



*Kristin Moen Saxegaard,
GT (permisjon)*



*Maud Marion
Stenseng ST*

**Student-
prester:**



Sverre Bang



*Cecilie Jørgensen
Strømmen*

**Studie- og
forsknings-
administra-
tiv avdeling:**



*Marie Luise Diebl,
internasjonal konsulent*



*Hilde Kristin
Gresbakken,
førstesekretær (vikar)*



*Pirjo Krabye,
studiekonsulent*



*Målfrid Norum,
studieveileder
kristendom*



*Ann Midttun, konsulent
etter- og videreutdanning*



*Nils Aksel Rosæg,
forskningsleder*



*Espen Schjetne,
studieveileder teologi*



*Marit Helene Spydevold,
førstesekretær*

Sekretariat:



*Hildegun Hennum
Høeg, sekretariatsleder*



*Knut Doderlein,
betjent*



*John Erik Eriksen,
IT-leder*

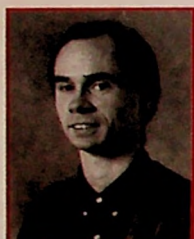

*Vegard Hanssen, IT-
konsulent (engasjement)*



*Gretbe Helene Juul,
sekretær*



*Øyvind Meling,
systemkonsulent*



*Bernt T. Østestad,
dr. theol.
(permisjon)*



*Wiggo Roksvåg,
vaktmester*



*Ellen Irene Veill,
kantineassistent*



*Inger Helene Vestøl,
førstefullmektig*



*Jon-Geir Dittmann,
informasjonssjef*

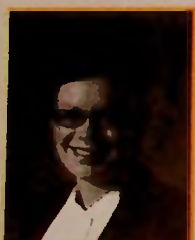

*Line Henriette Holten
Hjemdal, prosjektleder
(permisjon)*



*Asle Rossavik,
prosjektleder (vikar)*



*Marianne Torp,
informasjonkonsulent*



*Hilde Kristine
Hasvold, økonomisjef*



*Johannes Gullbrå,
økonomikonsulent*



*Turid Julien,
førstefullmektig*



*Gunnar Wang,
konsulent*



*Elna Strandheim,
biblioteksjef*



*Hanne Rakel Løvås,
førstefullmektig*



*Mette Røkke,
bibliotekar*



*Bente Røren,
bibliotekar*

Årsmelding for 1999

For å gi Lys og Livs lesere et bilde av virksomheten på MF, gir vi i det følgende noen glimt fra den generelle delen av MFs årsmelding. I tillegg får Forstanderskapet seg forelagt en virksomhetsdel av årsmeldingen som i detalj beskriver hva som er skjedd i løpet av året. Styret legger hvert år årsmeldingen fram for Forstanderskapet for godkjenning.



Handels høyskolen BI og MF inngikk i '99 en avtale om samarbeid. Her er rektor Torger Reve, BI i samtale med MF-dekanus Lars Østnor.

Kontakt med offentlige myndigheter

Fakultetets ledelse har også i 1999 fortsatt sin kontaktsvirksomhet med Stortinget og regjeringen på politisk plan og med KUF-departementet både på politisk og byråkratisk plan. Kontaktsvirksomheten har skjedd i formelle møter og uformelle samtaler. I møter og samtaler har vi dokumentert og drøftet bl.a.:

- studenttall for statstilskudd
- statstilskuddets størrelse med henvisning til lovet utredning
- prosedyrer for godkjenning av nye studieplaner og endring av studieplaner, især behandlingstiden
- søknad om ressurser til gjennomføring av vårt rekrutteringsprogram
- samlokalisering av utdanning for Norges Musikkhøyskole og konsekvenser for Menighetsfakultetet

Undervisningen

I løpet av 1999 er det blitt foretatt en rekke tiltak for å justere og

forbedre undervisningstilbudet innenfor de forskjellige studieløpene. Således søkes undervisningen for master-, teologi- og hovedfagsstudenter samordnet der det er mulig og naturlig å gjøre dette ut fra temavalget. Høsten 1999 ble deler av undervisningen for de tre nevnte studentgruppene konsentrert omkring det samlede emnet «Kultur- og religionsmøte». Undervisningstilbudet på Studieløp for teologi er blitt dimensjonert til 10 timer pr. uke i hver av de teologiske hoveddisiplinene. Man har også gått over til i større grad enn tidligere å la forelesningsrekker gå over bare halvparten av semesteret istedenfor et helt semester. Slik kan man dekke flere emner. Det er også blitt understreket at undervisningen kan være eksemplarisk og ikke nødvendigvis dekke hele pensum innen et emne.

Planleggingen av undervisningen har skjedd gjennom et koordinerende arbeid i det såkalte dekanatmøtet, bestående av de tre studieløpslederne, studiesjef og dekanus.

Stillings- og lærerbehov

Senhøstes 1998 ble dekanus av styret bedt om å utrede behovet for stillinger og lærere ved fakultetet. Det ble arbeidet med denne saken gjennom store deler av foregående år. Dekanus innhentet dokumentasjon fra hver enkelt av fagseksjonene. På dette grunnlag ble det utarbeidet notater til drøftelse i fakultetsrådet i form av en lang og omfattende prosess. I november vedtok rådet at det for tiden er et behov for en ny lærer med forskningskompetanse i praktisk teologi med særlig henblikk på ekklesiologi og for lærere med forskningskompetanse i bibelfag. Rådet forutsatte at man i fortsettelsen utreder



Begeistrede MF-studenter er aktive i å få med seg flere studenter til fakultetet.



1999 ble et meget aktivt SKRL- år med over 500 studenter landet rundt. Her fra Flaugesund.

fakultetets øvrige og mer langsiktige behov for lærerkrefter.

Stipendiatstillinger

Med søknadsfrist 01.02.99 utlyste fakultetet de 5 stipendiatstillingene som vi fikk midler til fra departementet for 3 år gjennom vedtak i november 1998. Det kom til sammen inn 33 søknader fra en rekke ulike hold. På forhånd var det utarbeidet grundige kriterier for prioriteringen og lagt opp til en omfattende prosedyre for utvelgelsen. Resultatet ble at styret tildelte 1 stipend i GT, 1 i NT, 1 i RV og 2 i ST. De 5 nye stipendiatene tiltrådte 01.08.99 og vil være knyttet til fakultetet i 4 år, inkludert et halvt årsverk i form av undervisning og andre oppgaver.

Arbeidet med godkjenning av nye studieplaner

Mye tid har gått med fra lærernes og administrasjonens side

også i 1999 til arbeidet i forbindelse med godkjenningsprosedyren for nye studieplaner. Den nåværende ordningen er meget omstendelig og tidkrevende. Særlig er tiden for saksbehandlingen i departementet lang, og dette hindrer en effektiv fagutvikling på fakultetet. Studentene rammes også ettersom de må vente i måneder og år på å få ta i bruk nye planer etter at de er vedtatt av fakultetets organer.

Den nye studieplanen for hovedfag i kristendoms-kunnskap ble sendt til departementet i september 1998 og ble godkjent i januar 2000, etter en meget kronglete prosess. Ny studieplan for teologi ble sendt fra fakultetet i februar 1999 og godkjent i februar 2000.

For tiden har vi liggende i departementet en søknad fra oktober 1998 om å få tildele cand.mag.-grad, en plan fra mars 1999 for studietilbudet Master of Philosophy in Theology og en søknad fra september 1999 om godkjenning av studieplan for Semesteremne i religion og estetikk.

Rekruttering av nye studenter

Fakultetet har som mål å opprettholde og helst øke rekrutteringen av nye studenter. For å oppnå dette har MF satsset på et eget rekrutteringsprosjekt som nå er inne i sitt andre år. I dette prosjektet er fokus rekruttering til de kirkelige profesjonsstudi-

ene (presteutdanning og kateket- utdanning). Prosjektet mottok i -99 samlet kr. 350.000,- i ekstern støtte. Det betyr at stillingen som prosjektleder for studentrekruttering (opprettet 1.8.99) i dette året langt på vei har vært selvfinansierende.

I 1999 har det vært viktig å skape en bred innsats for rekruttering blant MF's ansatte og studenter. Skal en lykkes med rekruttering, er det helt avgjørende at alle ansatte har rekruttering i fokus og hver på sin måte bidrar til å øke studenttallet. Ikke minst har det vært viktig å bevisstgjøre lærerne på den viktige rollen de har som rekrutører, både gjennom sin egen undervisnings- og veiledningsvirksomhet, men også ved at de besøker skoler og ungdomsmiljøer der de har en enestående mulighet til å utfordre til studier ved MF.

Et grep som har vært gjort i -99 er å lage en styringsgruppe for prosjektet med dekanus som leder og der både studenter og MF's styre er representert. En egen prosjektgruppe hvor både lærere og administrasjonen er med, tar seg av den fortløpende planlegging og gjennomføring av tiltak. En tredje gruppe jobber med den interne vidererekruttering av studenter fra grunn- og mellomfag.

Studenttallene for -99 viser noen gledelige og noen bekymringsfulle trekk. Den voldsomme økningen til videreut-

Fordeling av studenter 96-00:

Høyre stolpe (blå) viser tydelig hvordan studenttallet på semesteremne i KRI, har økt kraftig i løpet av tre år, samtidig som nedgangen på teologistudiet (rød) synes å ha stanset opp. Studenttallet på studieløp for kristendoms-kunnskap (lilla) holder seg også ganske stabilt.

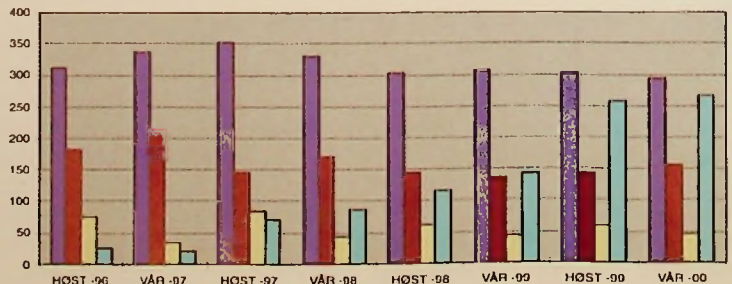

danningen i KRL-faget er overraskende stor og gledelig, men vil den kunne holde seg i flere år fremover? Et annet lyspunkt er det at nedgangen i tallet på teologistudenter fra 1994 og utover (fra 270 i -94 til under 160 i -98), ser nå ut til å ha stanset opp, ja er sågar på vei oppover igjen (171 våren 2000). Tallet på grunnfagsstudenter holder seg stabilt, mens det er nedgang på antallet mellomfagsstudenter. Dette betyr igjen færre å rekruttere videre til profesjonsstudiene og hovedfaget.

Fakultetet merker nå økt konkurranse fra andre utdanningsinstitusjoner når det gjelder rekruttering. Et gledelig trekk er at Kirkerådet i -99 har satt økt fokus på rekruttering og kirkelig bemanning. Fortsatt er bibelskoler og folkehøgskoler de viktigste rekrutteringsarenaene, men vi er også aktivt til stede ved kristne sommerleire og stevner.

Andakts- og gudstjenestelivet

Kjernen i andakts- og gudstjenestelivet er fortsatt den daglige samlingen i kapellet de fem første dagene i uka kl. 1000-1020. Oppslutningen her er god, men kan økes ytterligere. Opplegget varierer ved at hver ukedag har sin spesielle form.

I løpet av 1999 har kapellet fått nye liturgiske tekstiler utformet av bispinne Marit Lislrud. Samme person har også malt de 10 ikonene som har kommet på plass i bønnerommet i 3.etg. Alt dette er kommet i stand ved bidrag fra diverse givere.

Studentprestene og deres medarbeidere sørger således for gode muligheter ved fakultetet for at Guds ord kan bo rikelig iblant oss.

Doktordisputaser

Etter det store doktorand-«slepp» i 1998, har det siste



Kapellet ble i -99 utstyrt med nytt liturgisk utstyr, takket være bl.a kunstneren Marit Lislrud sin innsats.

året vært roligere med hensyn til disputaser. I januar 1999 forsvarte Karl William Weyde sin avhandling om profeten Malaki, og i september disputerte Sverre Bøe på en avhandling om hvordan tekstene i Esekiel 38-39 om Gog og Magog brukes i Åpenbaringen 19 og 20. Bøes grad var den første teologiske doktorgraden som ble tatt ved Menighetsfakultetet av en lærer ved Fjellhaug skoler.

Studentenes bidrag til ledelse og miljø

Fakultetet har en stor ressurs i dyktige studenter som år om annet gjør en imponerende innsats i ulike organer på «huse» og i arbeidet for et godt miljø for både studentene selv og de ansatte.

Særlig er det fra fakultetets ledelse naturlig å framheve den viktige funksjonen som studentrepresentantene utøver i forstandskapet, styret, fakultetsrådet, studierådene og de mange utvalg og komiteer oppnevnt av rådene. I ledelsen har vi også stor nytte av de grundige og konstruktive bidragene som leveres av fagutvalget.

Miljøutvalg og idrettskomité gjennomfører hvert semester et allsidig program til stor betydning for trivselen og fellesskapet ved fakultetet.

På bakgrunn av 1999 er det spesiell grunn til å framheve studentenes Makumira-prosjekt til kjøp av PC'er for studentene på et teologisk seminar i Tanzania. Prosjektet innbrakte totalt 94.000 kroner - et imponerende resultat!

Økonomi

Resultatregnskapet for MFs drift viser et underskudd på 1,2 mill. eksklusive netto finansielle inntekter. Inklusive netto finansielle inntekter er driftsunderskuddet for 1999 på kr. 455.494,-.

De totale driftsinntekter er for 1999 på 36,7 mill. Driftsinntektene består av statstilskudd, gave- og fondsinntekter samt testamentariske gaver og øvrige driftsinntekter.

Det totale statstilskudd utgjør 73 pst. av driftsinntektene og er på 26,7 mill. De totale gaveinntekter inklusive fonds og testamentariske gaver er kr. 670.089,- under budsjettet. Gaveinntektene eksklusive testamentariske gaver er på i underkant av 6 mill. og 0,4 mill. under budsjettet, og er på det samme nivå som for 1998.

De totale driftskostnader for 1999 er på 37,9 mill., mens budsjettet er på 36,3 mill.

Driftsinntekter	1999
Statstilskudd	26740250
Gave/fondsinntekter	6234911
Andre driftsinntekter	3751479
Sum driftsinntekter	36726640
Driftskostnader	1999
Lønn og sosiale kostnader	26591691
Driftskostnadsbygningm.m.	3372298
Ordinære driftskostnader	7645565
	317005
Sum driftskostnader	37926559
Driftsresultat	-1199919
Finansinntekter/kostnader	1999
Finansinntekter	822347
Finanskostnader	-77923
Netto finansielle inntekter	744424
Årsunderskudd	-555494



MF markerte årtusenskiftet høsten -99 med en rekke med temadager knyttet til Jesus og hans person. Bildet er fra temadagen «Jesus og kristendommens betydning for norsk politikk». Disse tre var invitert til å gi sitt bidrag. Fra v. Valgerd Svarstad Haugland, Marit Nybakk og Rune Slagstad.

Administrasjon

De administrative gjøremål knyttet til ledelse, studieløp, sekretariat, drift, informasjon, økonomi og biblioteksarbeid er stadig økende og mer krevende i tid og service-/kvalitetsnivå. Omfattende krav til god dokumentasjon av alle våre beslutninger krever mye saksarbeid før og etter møter. Fleksibilitet og effektiv utnyttelse av personalressursene er en forutsetning for å makte disse utfordringene. Også 1999 var preget av flere permisjoner og langtidssykemeldinger hos nøkkelpersonell i administrasjonen. Dette ble forsøkt kompensert ved en del bruk av vikarer, men har likevel betydd stort press på mange i den faste staben.

I 1999 ble det tilsatt relativt mange nye medarbeidere. Bl.a. fikk vi 6 nye stipendiater. Personaladministrativt arbeid er generelt økende og gis høy prioritet.

Utfordringene på IKT-siden var særskilt store bl.a. pga 2000-årsproblemet. Det ble derfor engasjert en IT-konsulent for ett år. Dette gav også rom for utvidelse av PC-tilbudet til studentene, økt satsing på våre hjemmesider og tilrettelegging for IT-støttet fjernundervisning.

Nytt bibliotekssystem (BIB-

SYS) ble innført og likeledes ble nytt økonomisystem installert.

Bygg og eiendom

Arbeidet med å få en endelig avklaring i spørsmålet om Statsbygg kunne stille en egnet tomt til disposisjon for nytt bygg for MF, tok en helt ny vending høsten 1999. I statsbudsjettet for år 2000 foreslo departementet et alternativ for samlokalisering av Musikkhøgskolen som ikke innebar overtagelse av Gydas vei 4. Dermed startet et intenst lobby-arbeid overfor Storting og regjering med sikte på en avklaring i tråd med opprinnelige planer og avtaler. Studentene deltok også aktivt og konstruktivt i dette arbeidet. NRK og Oslo kommune viste seg som sterke aktører i denne diskusjonen. Resultatet ble at tomte som var tiltenkt MF for nybygg ble omregulert til boligformål og at samlokaliseringen nå måtte utredes videre med andre løsninger. Stortinget forutsetter dog at det gis en kompensasjon til MF for utsatt rehabilitering.

En rehabilitering av Gydas vei 4 blir stadig mer påtrengende og den lange ventetiden på avklaring i «byggesaken» har skapt forventinger om at nå må noe skje. Statsråden har uttalt at han for sin del regner med å stille et

«betydelig beløp» til disposisjon for rehabilitering av Gydas vei 4.

Konklusjon

«Hvilken utvikling» er et uttrykk som kan brukes både med spørsmålsteget og utropsteget etter. MF har arbeidet og utviklet seg etter forstanderskapets vedtatte Virksomhetsplan 1998 - 2000 og styrets vedtatte Arbeidsplan 1999. De enkelte avsnitt i årsberetningen gir tilbakemelding i hovedtrekk til vedtatte planer.

Utviklingen av MF i det siste år i det andre årtusen bærer bud om at de valg som er gjort i 1999 tyder på at institusjonen fortsatt må være innstilt på fleksibilitet og kvalitet i studietilbud, i bredde og dybde. MF har i 1999 opprettholdt sin studenttilgang i en situasjon hvor mange av våre «konkurrenter» har nedgang.

Det arbeides kontinuerlig og godt med å trygge den teologiske plattform MF bygger på, gjennom forskning og egenkvalifisering hos det faglige personalet. Samtidig gir en trygg plattform utgangspunkt for det omfattende engasjement studentene og ansatte viser i samfunnet, i kirke og skole og i organisasjoner.

Studentenes valg av studie- sted er et uttrykk for tillit til institusjonen og en tro på at Menighetsfakultetet gir dem valuta for deres tilslutning og deres studieinnsats. Kostnadene ved å holde fast på kvalitet i studietilbudet er høye og krever bevissthet på forvaltningen av tilgjengelige ressurser. Fakultetet rår ikke over fondsmidler av en slik størrelse at vi ikke blir sårbare ved gjentatt overforbruk.

Årsmeldingene er signert av styrets medlemmer, dekanus og direktør

Doktoravhandling om Edvard Munchs tro og livssyn

Førstekonsulent, cand.theol. Paul Nome forsvarte i juni sin avhandling for den teologiske doktorgrad om Edvard Munchs tro og kunstforståelse. Avhandlingen har tittelen: Kunst som «krystallisasjon». En studie i Edvard Munchs notater om hans tro, livssyn og kunstforståelse, relatert til hans bilder. Den befinner seg i et spennende tverrfaglig skjæringspunkt mellom kunsthistorie og livssynsforskning/teologi.



Doktoranden omgitt av sine opponenter, professor ved Universitetet i Bergen, dr. philos. Gunnar Danbolt (t.v) og professor dr. philos. Per Magne Aadnanes fra Høgskulen i Volda. Foto: Jon-Geir Dittmann

I avhandlingen tar Nome for seg den viktige notatsamling som kunstneren etterlot seg. Et sentralt spørsmål i avhandlingen er hvordan Munch stiller seg til den kristendomsform som fantes i hans barndomshjem.

Nome argumenterer for at det fantes en lys og glad, og ikke mørk og trist kristendomsform i Munchs hjem. Han mener også at det er en utilbørlig reduksjon å tolke Munchs bil-

der slik at de kun avslører hans helt personlige følelser overfor modeller i hans nære, private bekjentskapskrets. Munchs kunst er noe mer og noe annet enn et rent terapiprodukt. Det er livets egentlige drama Munch vil gjentfortelle på en avslørende måte.

Nome ønsker å se Munchs verk som et uttrykk for hans livs- og kunstsyn. Begrepet «krystallisasjon» er et nøkkelbegrep, mener Nome, for å

forstå kunstnerens livssyn og kunstoppfatning. Nome spør klar påvirkning fra presten E.F.B Horn som var en tenker som vanket mye i Munchs hjem. Han forsøker ikke å gjøre Munch til en kristen, men argumenterer for at man må se ham i nær sammenheng med den kristne kulturarven som han var vokst opp i og forholdt seg til hele livet. Han hevder også at Munch var mye mer kritisk til den såkalte Kristiania-bohemen enn før antatt.

Til daglig arbeider Paul Nome som teologisk førstekonsulent i Bærum kommune. Hans oppgave er å arbeide for integrering av de psykisk utviklingshemmede i menighetene. Paul Nomes far, John Nome var professor i systematisk teologi ved Menighetsfakultetet i en årrekke.

Ny lærer i sjelesorg



Stiftskapellan/studentprest **Hans Olav Gilje** er av MF's styre ansatt som fakultetslektor i sjelesorg i 1/2 stilling fra 1. august i år.

Stillingen er en åremålstilling knyttet til studieløp for praktisk teologi. Gilje har arbeidet som studentprest ved Universitetet i Oslo siden 1995. Han har tidligere blant annet vært kapellan og sykehusprest på Stord, og distriktsse-

kræter for Det norske Misjonsselskap i Sunnhordland. Gilje har videreutdannet seg som pastoralkliniker, arbeidsveileder og gruppeanalytiker.

Det var seks søkere til stillingen

Minneord, Helene Hveem



Helene Hveem døde 21.april 75 år gammel. Hun var ansatt som biblioteksleder ved MF i nesten 20 år i perioden 1972-1992.

Da MF flyttet inn i sitt nye bygg i 1972, fikk Helene Hveem ansvaret for å bygge opp et eget

fagbibliotek. Med sterk faglig ballast og stor arbeidsinnsats bidro hun til oppbyggingen av det biblioteket vi idag er stolte av. Helene Hveem var en ildsjel som mange på MF vil minnes i takknemlighet.

Uteksaminerte våren 2000

SORTERT ETTER POSTNUMMER



*Kandidatene samlet ved semesteravslutningen i juni
Foto: Hilde Kristin Gresbakken*

Studieløp for kristendoms-kunnskap

Ex. fac.

Hagen, Tormod Van Der, 0461 OSLO
Sjøflot, Liv Hegle, 1162 OSLO
Aasvestad, Christian Bård Kyrr Karlse, 1182 OSLO
Ådland, Maria, 1440 DRØBAK
Bøe, Mona Irene, 1735 VARTEIG
Nordengen, Tom Egil, 1735 VARTEIG
Gjesund, Alf, 3050 MJØNDALEN
Stuestøl, Jon Fredrik, 3124 TØNSBERG
Smidsrød, Åse-Miriam, 3158 ANDEBU
Aschim, Torunn, 3530 RØYSE
Vistnes, Arnt Johan, 4262 AVALDSNES
Nessa, Oddvar, 4323 SANDNES
Strømme, Linn, 4624 KRISTIANSAND S
Hodnebrog, Bent Erik, 4885 GRIMSTAD
Øybekk, Ragne, 4980 GJERSTAD
Røysund, Marta Alice, 5440
MOSTERHAMN
Brynjelsen, Modgunn, 5519
HAUGESUND
Nedrelid, Harald, 5580 ØLEN

Grunnfag

Råmunddal, Lars David, 0171 OSLO
Krogedal, Britt Helene Skåland, 0350 OSLO
Rød, Anne Norheim, 0350 OSLO
Mason, Andrew Stuart, 0351 OSLO
Borchgrevink, Astrid Knoph, 0367 OSLO

Kilstad, Mette, 0461 OSLO
Gundersen, Øystein, 0489 OSLO
Finkelstein, Tone Randi, 0550 OSLO
Clausen, Else Karin, 0555 OSLO
Hegertun, Andreas Wold, 0572 OSLO
Olsson, Stian, 0656 OSLO
Lister, Robert Ellwood, 0682 OSLO
Johansen, Ingunn Glomnes, 0851 OSLO
Lemvik, Øystein, 1053 OSLO
Johnsen, Jens-Aleksander, 1101 OSLO
Eikeseth, Nora, 1168 OSLO
Epland, Heidi, 1168 OSLO
Gillebo, Amund, 1263 OSI.O
Johnson, Øystein, 1407 VINTERBRO
Løken, Erna Helene Aaserud, 1440
DRØBAK
Solberg, Liv Reidun, 1440 DRØBAK
Øvergård, Reidun, 1445 HEER
Samdal, John Peder, 1470 LØRENSKOG
Karlsen, Anne Merethe, 1533 MOSS
Berg, Heidi Nord, 1534 MOSS
Hattestad, Guro Christine, 1540 VESTBY
Bielecka, Wanda Helena, 1596 MOSS
Torp, Marianne, 1605 FREDRIKSTAD
Soli, Anne, 1615 FREDRIKSTAD
Jensen, Ingrid Merete, 1624 GRESSVIK
Andersen, Øyvind Brun, 1671
KRÅKERØY
Stene, Ingrid, 1678 KRÅKERØY
Solberg, Johannes, 1747 SKJEBERG
Berntsen, Geir Ivar, 1812 ASKIM
Labugt, Hilde Kirsti, 1823 KNAPSTAD
Brudeli, Sonja, 1860 TRØGSTAD
Engbretsen, Lars Andreas, 1870 ØRJE

Ruste, Solfrid Hemmingby, 2000
LILLESTRØM
Lindalen, Gjertrud Klanderud, 2266 ARNEBERG
Ekerhaugen, Gunhild, 2836 BIRI
Madsen, Reidar, 3039 DRAMMEN
Flata, Åse, 3050 MJØNDALEN
Stuestøl, Jon Fredrik, 3124 TØNSBERG
Schmidt, Margrete, 3160 STOKKE
Næss, Marianne, 3178 VÅLE
Karlstad, Bjørg, 3182 HORTEN
Liaaen, Kirsti, 3212 SANDERFJORD
Tanggaard, Jon, 3295 HELGEROA
Kleven, Lise Wold, 3340 ÅMOT
Borresen, Elise Bjerkreim, 3370
VIKERSUND
Jacobsen, Hilde Merete, 3408 TRANBY
Brown, Edward Charles, 3478 NÆRSNES
Stendal, Hilde Maria, 3483 KANA
Stendal, Kari Hanna, 3483 KANA
Graff, Kristin, 3550 GOL
Lie, Olav Bjørgo, 3550 GOL
Christenson, Lisbeth Erika Gytri, 3895
EDLAND
Dale, Borghild, 4007 STAVANGER
Dehle, Aude, 4014 STAVANGER
Nilsen, Anne Lise Lunde, 4017
STAVANGER
Skavland, Tove Lise, 4021 STAVANGER
Bergan, Bente, 4022 STAVANGER
Offerdal, Ester, 4023 STAVANGER
Evje, Turid, 4025 STAVANGER
Husebø, Bjørg Steinnes, 4048
HAFRSFJORD
Vandvik, Gerd Inger Bakke, 4050 SOLA
Hellestræ, Bjørn Mangor, 4052
RØYNEBERG
Lauvvik, Bjørg Irene, 4056 TANANGER
Hunsager, Martin Aalen, 4085
HUNDVÅG
Hus, Åshild, 4100 JØRPELAND
Laugaland, Eva Hansen, 4100
JØRPELAND
Strand, Ola, 4120 TAU
Tuntland, Anne Marit, 4139 FISTER
Berg, Aud Lillian, 4150 RENNESØY
Mehus, Linda, 4237 SULDALSOSEN
Kolnes, Synnøve, 4260 TORVASTAD
Andreassen, Hilde Elise, 4262
AVALDSNES
Abrahamsen, Liv Skårland, 4307
SANDNES
Motland, Inger, 4311 HOMMERSÅK
Reiestad, Leif Oscar, 4330 ÅLGÅRD
Dahlstrøm, Marit, 4340 BRYNE
Kalvig, Gro Oddveig, 4340 BRYNE
Lind, Astrid Kyllingstad, 4340 BRYNE
Braut, Øystein Lima, 4352 KLEPPE
Gilja, Tove, 4365 NERØY

Knaben, Bjørn-Helge, 4580 LYNGDAL.
 Nørsett, Ingrid, 4580 LYNGDAL.
 Bergkåsa, Karl Yngve, 4628
KRISTIANSAND S
 Høyland, Knut Helge, 4640 SØGNE
 Thonhaugen, Hellen, 4760 BIRKELEND
 Morland, Stian, 4790 LILLESAND
 Ådnevik, Jon David, 4912 GJEVING
 Ådnevik, Terje Bjørn, 4912 GJEVING
 Varland, Tore, 4950 RISØR
 Øybekk, Sigrun, 4980 GJERSTAD
 Dordal, Olav, 5254 SANDSLI
 Eriksen, Kari, 5570 AKSDAL
 Nedreliid, Harald, 5580 ØLEN
 Stromme, Alvhild, 5600
NORHEIMSUND
 Engstrom, Sven Terje Henry, 6008
ÅLESUND
 Skårbrevik, Åshild Marie, 6017
ÅLESUND
 Hunnes, Gunborg Elizabeth, 6100
VOIDA
 Nupen, Knut Arild, 6230 SYKKYLVEN
 Moen, Linda, 6450 HJELSET
 Barlaup, Bjørnar Ulvund, 6622
ÅLVUNDFJORD
 Barlaup, Øystein, 6690 AURE
 Lie, Jorunn Øxnevad, 6800 FØRDE
 Watne, Ingeborg, 6800 FØRDE
 Træthaug, Jo Narve, 7288 SOKNEDAL
 Melås, Ketil, 7320 FANNREM
 Sivertsen, Randi, 8097 GIV/ER
 Løvlien, Elisabeth Hermstad, 8860
TJØTTA
 Birkely, Britt Marion, 9050
STORSTEINNES
 Nielsen, Søsanna, Vatnsøyra

Ulvik, Magnus, 1430 ÅS
 Dahle, Terje, 1900 FETSUND
 Kilde, Morten, 2090 HURDAL
 Karlson, Per Erik, 2320 FURNES
 Saltvik, Leif Morten, 2687
BOVERDALEN
 Skonhofs, Anne, 2743 HARESTUA
 Grotberg, Erland, 2850 LENA
 Gjøesund, Alf, 3050 MJØNDALEN
 Hvaale, Torjus, 3675 NOTODDEN
 Skilbred, Karina Timm, 3720 SKIEN
 Varhaug, Antone, 4360 VARHAUG
 Nokland, Elisabeth, 4580 LYNGDAL
 Strårvæit, Silje, 4580 LYNGDAL
 Stromme, Linn, 4624 KRISTIANSAND S
 Ljyngroth, Bjørn, 4815 SALTØD
 Haldorsen, Benjamin, 4823 NEDENES
 Hodnebrog, Bent Erik, 4885 GRIMSTAD
 Haugland, Hans Molstre, 5582
ØLENSVÅG
 Midtrod, Ottar, 5640
EIKELANDSOSEN
 Nygaard, Ingrid Margrete, 6412 MOLDE
 Møller, Arnstein, 8373 BALLSTAD
 Hansen, Hege Mee Ree, 9060
LYNGSEIDET
 Fischer-Nielsen, Maria, DK-6705
ESBJERG Ø

Hovedfag

Eng, Arnfinn, 0361 OSLO
 Eriksen, Dag Håkon, 0475 OSLO
 Fosslund, Anne Lise, 1368 STABEKK
 Hægeland, Bjørn Espen, 3724 SKIEN
 Bakken, Arne Landmark, 4614
KRISTIANSAND S
 Haga, Øyvind Bondevik, 4632
KRISTIANSAND S
 Andersen, Liv, 4640 SØGNE

Studieløp for teologi

Cand. theol.

Holte, Margit Lovise, 0166 OSLO
 Toft, Kristine, 0366 OSLO
 Bustadmo, Jan Otto, 0376 OSLO
 Wendell, Fredrik Matthias, 0456 OSLO
 Bjørsvik, Tore Gill, 0486 OSLO
 Elle, Merethe Stray, 0564 OSLO
 Eikrem, Frode, 0665 OSLO
 Fosse, Jan Tommy Sigvartsen, 1150
 OSLO
 Grutle, Cathrine, 1168 OSLO
 Setland, Iduen Strom, 1358 JAR

Solum, Geir Arne, 1825 TOMTER
 Ekroll, Erling, 1954 SETSKOG
 Tørring, Kjell Andreas, 3070 SANDE I
VESTFOLD
 Holtedahl, Øivind Knobloch, 3210
SANDEFJORD
 Tronvik, Anne Marit Hobbestad, 3430
SPIKKESTAD
 Wehus, Glenn Øystein, 3766 SANNIDAL
 Rosland, Anders, 3931 PORSGRUNN
 Ekelund, Aasold, 3940 HEISTAD
 Husa, Sonja, 4027 STAVANGER
 Haga, Joar, 4056 TANANGER
 Skarpaas, Torfinn, 4640 SØGNE
 Holberg, Bjørn Inge, 4816
KOLBJØRNSVIK
 Barsnes, Hilde, 5244 FANA
 Frokedal, Hilde, 5531 HAUGESUND
 Hovlid, Lars Erling, 6060 HAREID
 Skomsvoll, Einar Bach, 7800 NAMSOS
 Lockertsen, Birgit Agnete, 9310
SORREISA

Studieløp for praktisk teologi

Presteutdanningen (Praktikum)

Ruge, Christian Otto, 0454 OSLO
 Rachlew, Thomas, 0455 OSLO
 Liødun, Runar Johannessen, 0460 OSLO
 Torbjørnsen, Magne, 0655 OSLO
 Stavnes, Anne-May, 1164 OSLO
 Wirgenes, Mari, 1358 JAR
 Sørhaug, Arnold Johan, 3070
SANDE I VESTFOLD
 Grevstad, Ole Martin, 3400 LIER
 Woie, Reidun, 4824 BJORBEKK
 Norheim, Bård Eirik Hallesby, 5200 OS
 Blindheim, Ingeborg, 5239 RÅDAL
 Fyllingsnes, Endre, 5913
EIKANGERVÅG

Kateketutdanningen

Zakanassen, Britt Mari Omsland, 0460
 OSLO
 Akerjord, Nina Therese, 1570 DILLING
 Larsen, Ann-Kristin Halle, 3047
DRAMMEN
 Myhre, Elise, 3580 GEILØ
 Nordkil, Bernt, 8020 BODO

**OLSEN NAUEN
 KLOKKESTØPERI**

Boks 2035 3103 Tønsberg
 tlf. 33 35 90 40

Klokker - Ringemaskiner
 Service



CATERING

Du kan være trygg når maten kommer fra

Gunnar Ruud

... og smaken, den slår ingen!

Asbjørn Finholt
Advokat

Boks 7,2001 Lillestrøm
Tlf. 63 81 60 80

JØLSTAD
BEGRAVELSESBYRÅ

Odd B. Jølstad

**Abildsø - Grefsen - Grorud
Smestad - St. Hanshaugen**
Døgnvakt: 22 79 77 00

Fra den helt enkle - til den mer påkostede gravferd



NYHETER FRA LUTHER FORLAG



kr: 258,-

Magnus Malm
Fotspor i glasstrappen
Uten grenser, uten kropp, uten samvittighet. Med disse retningssviserne forenes i dag teknologi og åndelighet i en utvikling som påvirker oss alle. Denne boken følger trådene tilbake til den urgamle gnostisismen, og dens forgreninger inn i den nye Cyberverdenen, med dens løfter om grenseløs kunnskap. Under reisen vokser det frem et bilde av en annen mulig vei.



kr: 198,-

Magnus Malm
Veivisere
Nytt opplag! Hva er kjernen i kristent lederskap hvis vi skreller bort våre ytre roller og metoder? Er det mulig for ledere å komme løs fra følelsen av andres forventninger og egen utilstrekkelighet? For den som vil fordype seg i kristent lederskap er denne boken en hjelp. Utgangspunktet er enkelt: for å kunne vise veien, må man gå den selv.

Savile Row AS
KIRKETORGET

**PRESTE- OG
KIRKEUTSTYR**

Welhavensgt. 10, 0350 Oslo
Tlf. 22 46 91 48
Faks 22 46 91 37
e-mail: savile@online.no



Alba i forskjellige modeller til: Prest, diakon/kateket, kantor og klokker/medhjelper. Flere forskjellige stoffvarianter.



Skjorter til: Prest, diakon, kateket og kantor. Flere forskjellige farger. I 100% bomull eller polyester/bomull.



Messehagel: Vi leverer applikerte forede messehagler med stola fra kroner 6.000,-. Vi har også håndvevede og håndbroderte messehagler. Spør oss om tilpassede anependium, prekestol- og leseputiktede. Vi lager komplette tilbud med symbolforslag i alle farger. Vi har over 20 stoffvarianter å tilby.



Stolar til: Prest og diakon. Applikerte eller håndbroderte. Mange stoffvarianter og pris-klasser. Enkel eller vendbare modeller. Vi har symboloversikt over godkjente symboler.



Kirkegårds-kappe: I 100% krattig ullstoff. Foret og impregneret. Hette kan også leveres.



Konfirmant-kappe: Flere modeller og stoffvarianter. Kvantumsrabatter.



Korkappe: Mange modeller og stoffvarianter. Be om pristilbud og stoffprøver.



Prosesjons-kors: I tre, messing eller nikkel. Priser fra kr. 1.900 til 22.000.



Lysglober i smijern: Flere varianter og pris-klasser. Gulvglober fra kr. 7.500. NYHET: Bordglobe kr. 2.450. Til globene har vi lyskasse med bøsse. Vi har store staker til dåps- og påskelys.



Otterposer: Forskjellige modeller og pris-klasser.



Lysmansjett i plast: Billig forsikring mot rennende lys.



Nattverd- og sognebudset. Flere størrelser. Kirkesølv: Vi leverer alt innen kirkesølv.

Vi fører også:
• Salmealter - Stearinlyse til lysglobe, dåp og alter. Alle kurante modeller.
• Kontakt oss for stoffprøver og symbolforslag

Vi er totalleverandør innen preste- og kirkeutstyr. Ta kontakt for kataloger og priser

Folkets Framtid

**En politisk ukeavis
med kristent grunnsyn**

Øvre Slottsgt. 18-20. Postboks 453 Sentrum, N-0104 Oslo, Norway
Tel: +47 23 10 28 20 Fax: +47 23 10 28 28 e-mail: fframtid@krf.no

ISRAEL

Vi tilrettelegger rundturer i Israel for organisasjoner og menigheter samt egne turopplegg for ungdom.

I PAULUS FOTSPOR

Vi tilbyr spesialopplegg til Tyrkia, Hellas, Malta og Italia.

Kontakt oss for nærmere informasjon



**FOKUS
REISER**

Markensgaten 25, 4666 Kristiansand
Tlf: 38 12 56 60, Fax: 38 12 56 61
fokus.reiser@flyspesialisten.no
www.fokusreiser.no

STOLAER

+ alle typer kirketekstiler
m/BRODERIKUNST

ATELIER NORSK BRODERIDESIGN

Broderikunstner
Anne Landsverk

Inkognitogt. 4, 0258 Oslo
tlf. 22 56 02 82



Marit Annis
Jevstogo

Spesiallaget:
Tepper, løpere
kyrkjetekstiler

Oppland Fylkes

bygdeutviklingspris for 1998!

2967 Lomen Tlf/ fax 61 34 39 99

Kaster dere penger?

Santalmisjonen
tjener penger på salg av
brukte frimerker og postkort.
Vis omtanke for misjonen.
Spør oss om å få tilsendt
en samleeske som kan henge
på kontoret eller i hjemmet.
Tlf: 22 57 86 00.



KIRKEBEKLEDNING

Albaer for prester, kateketer og diakoner. Liturgiske drakter for klokkere. Tjenesteskjorter i 100% bomull for kirkelige



ansatte.

KIRKEBEKLEDNING
Tlf. 71531334
6635 Meisingset

VÅG STILLHETEN

Ta tid til retreat
TOMASGÅRDEN, 1796 KORNESJØ
Tlf. 69197820 - Fax 69197894
e-post: tomasgarden@e2i.net
SANDOM RETREATSENTER
2685 GARMO
tlf. 61212745 - fax 61212189
e-post: sandom@online.no



Finn roen

Senk skuldrene og ~~høy~~ blikket.
Husfolket på Hedalen Pilegrimsgård ønsker deg velkommen.
Våre tidebønner og tuer i skog og fjell vil gi deg fred i sjel og sinn.

Bestill plass hos oss hvis din menighet, organisasjon eller arbeidsplass skal ha kurs, planleggingsmøte eller konferanse.

Du selv er velkommen på hostens retreat. Be om vårt program. Vandrings-retreat 5.-8. oktober. Tema-retreat om den keltiske tradisjon 10.-12. nov., advent-retreat 7.-10. des.

Kanskje du heller vil leie vår studiehybel for noen dager eller uker?

- eller, vil du ta et avbrekk fra studier eller arbeid og bli med i husfolk-fellesskapet på Pilegrimsgården for et halvår eller mer?

Hedalen Pilegrimsgård er eid av Stiftelsen Areopagos (se www.cmbt.org). Den ligger i ei naturskjønn fjellbygd 14 mil nord for Oslo (se www.hedalen.no). Vi har 28 gjesterom med bad. Godt utstyrt konferanseavdeling. Kontakt oss på tlf. 61 34 89 70, fax 61 34 89 80.
e-post: hedalen@pilegrimsgard.no.

Hedalen
Pilegrimsgård

Kurs- og retreatsenter
ved Hedalen stavkirke
3528 Hedalen i Valdres

Ettersendes ikke ved varig adresseforandring, men returneres Menighetsfakultetet med påført ny adresse.

C-BLAD Retur
MF Kartotek
Postboks 5144 Majorstua
0302 Oslo

Ny brosjyre om MF - på engelsk

- Vi på MF merker stadig sterkere at det ikke er nok at vi informerer om virksomheten vår på norsk, sier informasjonssjef *Jon-Geir Dittmann*.

Han har vært redaktør for en helt ny brosjyre på engelsk. Mange andre på MF har bidratt med både tekst og bilder.

- Vi forholder oss mer og mer til mennesker og miljøer for hvem engelsk er fellesspråket som benyttes. Til alle disse kan vi ikke sende norske brosjyrer. Derfor var det på høy tid at vi nå fikk laget en egen MF-brosjyre på engelsk. Nå er den kommet.

Brosjyren er på 16 sider og har tittelen «A presentation of The Norwegian Lutheran School of Theology». Dette er det offisielle engelske navnet på Menighetsfakultetet. Den er utstyrt med en rekke fargebilder og informasjon om MF før og nå, studier man kan ta, hverdagsliv, internasjonal student på MF, og små kommentarer fra lærere og studenter. Litt turistreklame for Oslo er det også. En rekke steder henvises leseren til mer utdypende informasjon som kan fås på hjemmesiden vår på internett.

- Vi jobbet hardt for å få brosjyren ferdig til de to Østendeløsgasjonene skulle av gårde i

mai, og det klarte vi - på hengende håret! De som reiste for MF hadde med seg rykende ferske brosjyrer som ble godt mottatt. Brosjyren vil bli brukt først og fremst mot tre målgrupper: Utenlandske studenter som vurderer studier her, læresteder verden over som MF kan samarbeide med i framtiden, og besøkende til MF som er interessert i informasjon om fakultetet.

Interesserte kan få tilsendt brosjyren gratis ved å henvende seg til oss på info-avdelingen, tlf. 22590550 evt. E-post: info-avd@mf.no.



Aschim vikarierer i kirkehistorie

NFR- stipendiat Per Kristian Aschim er tilsatt som fakultetslektor i kirkehistorie for perioden 15.9.00 - 31.12.02. Aschim arbeider med et doktorgradsprosjekt knyttet til Kirkekommissjonen av 1859 og har vært knyttet til MF siden 1996.